

Optimalisasi Dampak Ekonomi Melalui RUU IKN

Jakarta, 8 Desember 2021

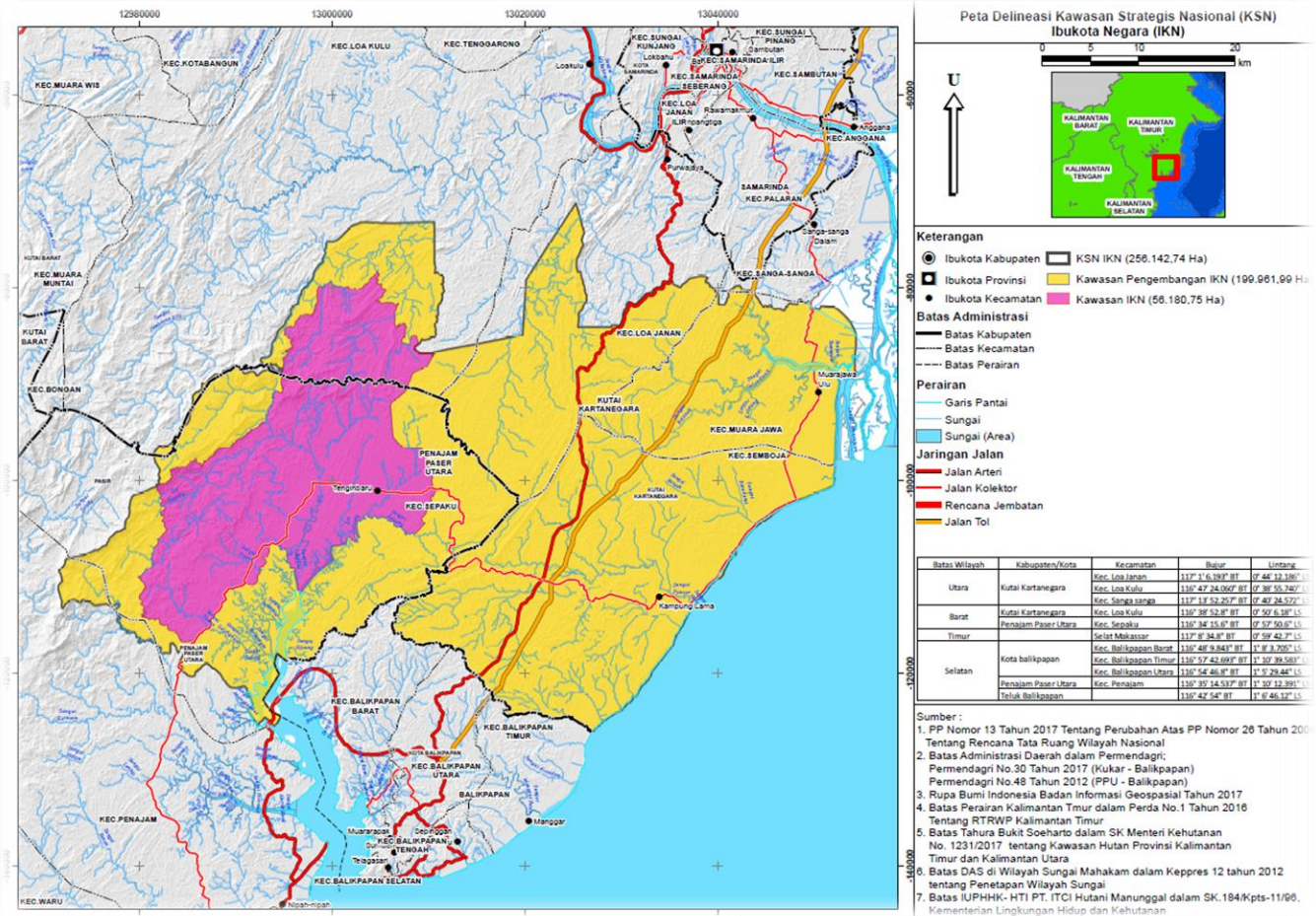

Kontribusi dan Pertumbuhan Ekonomi Daerah, 2018-2020 (%)

No.	Provinsi	Kontribusi (%)			Pertumbuhan (%)	
		2018	2019	2020	2019	2020
1	ACEH	1.05	1.04	1.08	4.14	-0.37
2	SUMATERA UTARA	5.00	5.05	5.26	5.22	-1.07
3	SUMATERA BARAT	1.55	1.55	1.57	5.01	-1.60
4	RIAU	5.07	4.80	4.72	2.81	-1.12
5	JAMBI	1.40	1.37	1.34	4.37	-0.46
6	SUMATERA SELATAN	2.83	2.87	2.97	5.69	-0.11
7	BENGKULU	0.45	0.46	0.48	4.94	-0.02
8	LAMPUNG	2.24	2.25	2.30	5.26	-1.67
9	KEP. BANGKA BELITUNG	0.49	0.48	0.49	3.32	-2.30
10	KEP. RIAU	1.68	1.69	1.65	4.84	-3.80
11	DKI JAKARTA	17.47	17.79	17.96	5.82	-2.36
12	JAWA BARAT	13.21	13.42	13.53	5.07	-2.44
13	JAWA TENGAH	8.55	8.60	8.74	5.40	-2.65
14	DI YOGYAKARTA	0.87	0.89	0.90	6.59	-2.69
15	JAWA TIMUR	14.75	14.82	14.90	5.52	-2.39
16	BANTEN	4.14	4.18	4.06	5.29	-3.38
17	BALI	1.57	1.59	1.45	5.60	-9.31
18	NUSA TENGGARA BARAT	0.83	0.84	0.87	3.90	-0.64
19	NUSA TENGGARA TIMUR	0.67	0.67	0.69	5.24	-0.83
20	KALIMANTAN BARAT	1.31	1.34	1.39	5.09	-1.82
21	KALIMANTAN TENGAH	0.93	0.95	0.99	6.12	-1.40
22	KALIMANTAN SELATAN	1.16	1.14	1.16	4.08	-1.81
23	KALIMANTAN TIMUR	4.28	4.12	3.93	4.74	-2.85
24	KALIMANTAN UTARA	0.58	0.61	0.65	6.90	-1.11
25	SULAWESI UTARA	0.81	0.82	0.86	5.65	-0.99
26	SULAWESI TENGAH	1.13	1.17	1.28	8.83	4.86
27	SULAWESI SELATAN	3.11	3.19	3.27	6.91	-0.70
28	SULAWESI TENGGARA	0.80	0.82	0.84	6.50	-0.65
29	GORONTALO	0.25	0.26	0.27	6.40	-0.02
30	SULAWESI BARAT	0.29	0.29	0.30	5.67	-2.42
31	MALUKU	0.29	0.29	0.30	5.41	-0.92
32	MALUKU UTARA	0.25	0.25	0.27	6.10	4.92
33	PAPUA BARAT	0.54	0.53	0.54	2.66	-0.77
34	PAPUA	1.42	1.20	1.29	-15.75	2.32
INDONESIA		100.00	100.00	100.00	5.02	-2.07

PDRB per Kapita,
2018-2020
(Rp. Juta/Kapita)
→ Kesenjangan

No.	Provinsi	Harga Berlaku			Harga Konstan 2010		
		2018	2019	2020	2018	2019	2020
1	ACEH	29.52	30.56	30.47	24.01	24.59	24.10
2	SUMATERA UTARA	51.43	54.91	55.18	35.57	37.05	36.30
3	SUMATERA BARAT	42.80	45.21	44.03	30.47	31.65	30.82
4	RIAU	110.38	109.09	102.29	70.74	71.09	68.74
5	JAMBI	58.22	59.89	56.24	40.03	41.15	40.36
6	SUMATERA SELATAN	50.10	53.55	53.51	35.66	37.24	36.78
7	BENGKULU	33.82	36.20	36.31	22.49	23.27	22.94
8	LAMPUNG	39.72	42.23	41.62	27.74	28.93	28.20
9	KEP. BANGKA BELITUNG	50.08	50.91	49.77	35.76	36.23	34.73
10	KEP. RIAU	116.46	122.24	113.39	81.21	83.07	78.04
11	DKI JAKARTA	247.68	266.79	260.44	165.77	173.92	168.42
12	JAWA BARAT	40.27	43.07	41.81	29.16	30.24	29.14
13	JAWA TENGAH	36.77	39.22	38.60	27.29	28.57	27.64
14	DI YOGYAKARTA	34.14	36.71	35.65	25.78	27.19	26.19
15	JAWA TIMUR	55.41	59.09	57.65	39.58	41.56	40.38
16	BANTEN	48.37	51.18	47.60	34.18	35.33	33.53
17	BALI	54.43	58.14	51.18	35.90	37.51	33.68
18	NUSA TENGGARA BARAT	24.71	26.12	26.05	18.02	18.51	18.20
19	NUSA TENGGARA TIMUR	18.42	19.56	19.22	12.27	12.72	12.42
20	KALIMANTAN BARAT	38.81	41.85	41.68	26.11	27.07	26.24
21	KALIMANTAN TENGAH	52.11	55.25	54.96	35.55	36.97	35.74
22	KALIMANTAN SELATAN	41.05	42.54	41.62	30.61	31.40	30.41
23	KALIMANTAN TIMUR	174.16	175.25	160.11	127.35	130.79	124.66
24	KALIMANTAN UTARA	119.41	130.07	130.83	80.20	82.75	79.04
25	SULAWESI UTARA	48.11	51.93	52.32	33.91	35.50	34.85
26	SULAWESI TENGAH	55.52	60.82	63.75	39.05	41.89	43.32
27	SULAWESI SELATAN	52.64	56.98	56.51	35.24	37.34	36.76
28	SULAWESI TENGGARA	44.49	47.78	47.24	33.28	34.77	33.91
29	GORONTALO	31.83	34.21	34.21	22.54	23.64	23.31
30	SULAWESI BARAT	32.06	33.59	32.68	22.95	23.82	22.83
31	MALUKU	24.27	25.60	25.25	16.61	17.22	16.79
32	MALUKU UTARA	29.59	31.61	32.96	20.31	21.15	21.79
33	PAPUA BARAT	84.96	87.90	85.11	64.50	64.68	62.73
34	PAPUA	63.39	56.08	57.91	48.07	39.82	40.08
INDONESIA		55.99	59.06	56.94	39.34	40.84	39.56

Realisasi Investasi, 2018-2021

PMA		2018		2019		2020		2021	
		Proyek	Investation (US\$. Ribu)	Proyek	Investation (US\$. Ribu)	Proyek	Investation (US\$. Ribu)	Proyek	Investation (US\$. Ribu)
Sumatera	Aceh	91	71,210.1	120	137,484.6	142	51,133.5	122	95,870.5
	Sumatera Utara	491	1,227,609.4	805	379,547.2	1,465	974,762.7	1,155	449,508.7
	Sumatera Barat	137	180,799.7	245	157,113.9	341	125,589.4	235	40,023.7
	Riau	252	1,032,883.0	416	1,034,038.7	823	1,077,984.2	554	1,491,801.6
	Jambi	103	101,872.3	183	54,570.4	291	26,967.4	236	42,023.1
	Sumatera Selatan	239	1,078,554.1	416	736,482.3	662	1,543,875.1	488	953,788.1
	Bengkulu	39	136,608.8	68	144,844.8	102	192,289.8	149	5,599.0
	Lampung	121	132,290.3	158	155,187.7	384	498,411.0	247	149,370.1
	Kepulauan Bangka Belitung	79	46,277.6	119	88,728.9	312	48,430.5	205	28,612.0
	Kepulauan Riau	804	831,247.9	1,279	1,363,365.0	2,143	1,649,365.2	1,699	956,420.9
	Total Region Sumatera	2,356	4,839,353.2	3,809	4,251,363.5	6,665	6,188,808.8	5,090	4,213,017.7
	Daerah Khusus Ibukota Jakarta	6,499	4,857,730.9	8,092	4,122,998.1	16,787	3,613,262.5	10,524	2,619,192.4
	Jawa	Jawa Barat	4,713	5,573,520.1	5,526	5,881,045.4	11,031	4,793,707.2	8,104
Jawa Tengah		801	2,372,703.3	1,249	2,723,240.2	2,795	1,363,635.0	2,104	980,210.1
Daerah Istimewa Yogyakarta		184	81,342.0	233	14,629.8	569	9,722.7	386	14,790.5
Jawa Timur		1,441	1,333,380.3	2,142	866,281.6	4,059	1,575,459.8	2,688	1,117,102.0
Banten		1,895	2,827,275.4	2,559	1,868,178.5	4,288	2,143,559.2	2,992	1,584,916.7
Total Region Jawa		15,533	17,045,952.0	19,801	15,476,373.6	39,529	13,499,346.4	26,798	10,557,668.7
Bali dan Nusa Tenggara	Bali	1,490	1,002,459.4	2,443	426,023.9	3,967	293,252.2	3,815	256,612.5
	Nusa Tenggara Barat	651	251,548.2	1,223	270,724.5	1,776	302,075.8	1,269	169,576.0
	Nusa Tenggara Timur	175	100,369.2	363	126,830.6	520	81,256.0	424	75,538.7
	Total Region Bali dan Nusa Tenggara	2,316	1,354,376.8	4,029	823,579.0	6,263	676,584.0	5,508	501,727.2
Kalimantan	Kalimantan Barat	305	491,938.6	403	532,319.8	805	759,264.2	570	331,498.2
	Kalimantan Tengah	179	678,524.9	264	283,545.5	404	177,639.0	247	111,361.2
	Kalimantan Selatan	99	129,147.2	184	372,948.4	309	240,792.8	231	66,906.0
	Kalimantan Timur	275	587,501.6	524	861,000.7	722	378,027.2	686	511,421.3
	Kalimantan Utara	56	67,327.5	63	81,669.8	88	68,428.6	85	122,456.5
	Total Region Kalimantan	914	1,954,439.8	1,438	2,131,484.2	2,328	1,624,151.8	1,819	1,143,643.2
Sulawesi	Sulawesi Utara	139	295,847.8	243	220,473.6	291	155,689.5	178	133,770.9
	Sulawesi Tengah	154	672,420.8	209	1,805,038.9	388	1,778,986.4	294	1,777,643.7
	Sulawesi Selatan	191	617,188.1	306	302,613.8	467	236,054.8	418	195,233.0
	Sulawesi Tenggara	77	672,926.3	103	987,661.8	145	1,268,574.4	116	1,264,837.7
	Gorontalo	30	40,820.0	40	171,306.6	51	67,586.8	40	54,720.4
	Sulawesi Barat	17	24,697.6	17	10,134.5	51	6,526.4	53	3,492.7
	Total Region Sulawesi	608	2,323,900.6	918	3,497,229.2	1,393	3,513,418.3	1,099	3,429,698.4
	Maluku	Maluku	26	7,962.2	40	33,043.8	61	176,699.2	43
Maluku Utara		47	362,793.4	128	1,008,522.8	182	2,409,007.4	141	1,876,691.9
Total Region Maluku		73	370,755.6	168	1,041,566.6	243	2,585,706.6	184	1,889,259.1
Papua	Papua Barat	70	286,861.0	64	46,203.7	121	10,585.0	92	32,499.3
	Papua	102	1,132,268.7	127	940,960.9	184	567,671.3	143	954,293.5
	Total Region Papua	172	1,419,129.7	191	987,164.6	305	578,256.3	235	986,792.8
Total	21,972	29,307,907.7	30,354	28,208,760.7	56,726	28,666,272.2	40,733	22,721,807.1	

PMDN		2018		2019		2020		2021	
		Proyek	Investation (Rp. Juta)	Proyek	Investation (Rp. Juta)	Proyek	Investation (Rp. Juta)	Proyek	Investation (Rp. Juta)
Sumatera	Aceh	242	969,983.8	343	3,606,930.6	1,830	8,241,055.6	3,050	7,047,704.6
	Sumatera Utara	356	8,371,820.3	1,243	19,748,994.9	4,220	18,189,528.4	6,472	14,510,509.4
	Sumatera Barat	210	2,309,449.6	471	3,026,645.8	1,037	3,106,178.7	1,906	3,510,278.9
	Riau	393	9,056,400.6	756	26,292,176.0	3,382	34,117,809.0	3,613	17,763,158.9
	Jambi	190	2,876,523.5	607	4,437,380.2	1,473	3,511,677.2	2,490	4,681,382.4
	Sumatera Selatan	270	9,519,814.3	797	16,921,111.1	2,103	15,824,525.1	2,202	12,173,659.4
	Bengkulu	99	4,902,804.1	171	5,458,077.2	476	5,399,178.6	660	3,884,935.5
	Lampung	91	12,314,710.3	241	2,428,870.2	1,271	7,120,509.1	1,431	8,912,943.8
	Kepulauan Bangka Belitung	123	3,112,918.5	374	2,915,159.5	972	1,863,751.5	1,511	3,311,920.8
	Kepulauan Riau	319	4,385,980.1	759	5,656,425.3	2,224	14,249,025.6	3,602	6,562,498.7
	Total Sumatera	2,293	57,820,405.1	5,762	90,491,770.8	18,988	111,623,238.8	26,937	82,358,992.4
	Daerah Khusus Ibukota Jakarta	666	49,097,422.6	3,344	62,094,839.6	17,667	42,954,743.9	33,181	34,303,728.1
	Jawa	Jawa Barat	1,661	42,278,213.0	3,304	49,284,164.2	8,989	51,400,545.3	11,537
Jawa Tengah		1,478	27,474,893.6	2,774	18,654,680.8	8,628	30,606,131.2	11,899	23,877,090.2
Daerah Istimewa Yogyakarta		148	6,131,714.2	597	6,298,838.7	2,147	2,683,375.7	2,409	2,235,311.3
Jawa Timur		1,679	33,333,129.8	5,283	45,452,714.1	15,562	55,660,575.2	17,652	36,414,630.3
Banten		718	18,637,560.8	2,389	20,708,396.9	5,833	31,145,661.9	6,119	22,461,891.6
Total Jawa		6,350	176,952,934.0	17,691	202,493,634.3	58,826	214,451,033.2	82,797	164,597,502.7
Bali dan Nusa Tenggara	Bali	183	1,548,853.4	814	7,393,170.2	2,513	5,432,674.5	3,265	4,519,135.5
	Nusa Tenggara Barat	92	4,135,073.4	316	3,518,964.0	1,200	6,582,379.2	1,769	6,871,296.0
	Nusa Tenggara Timur	82	4,246,055.8	298	3,752,587.8	761	3,028,497.9	904	2,630,665.2
	Total Bali dan Nusa Tenggara	357	9,929,982.6	1,428	14,664,722.0	4,474	15,043,551.6	5,938	14,021,096.7
Kalimantan	Kalimantan Barat	330	6,591,384.1	737	7,699,144.5	2,074	9,256,471.4	2,871	6,911,374.5
	Kalimantan Tengah	195	13,091,611.4	443	8,591,862.9	976	3,709,958.2	1,124	5,234,661.0
	Kalimantan Selatan	170	9,975,240.4	534	10,060,952.4	1,620	4,286,314.6	2,039	8,458,470.9
	Kalimantan Timur	309	25,941,962.1	1,794	21,951,990.2	3,823	25,934,008.8	5,642	17,344,526.3
	Kalimantan Utara	83	1,356,798.0	186	4,400,922.4	325	2,235,206.0	496	2,619,507.7
	Total Kalimantan	1,087	56,956,996.0	3,694	52,704,872.4	8,818	45,421,959.0	12,172	40,568,540.4
Sulawesi	Sulawesi Utara	82	4,320,130.7	225	8,259,595.9	813	3,005,639.6	1,335	3,055,394.3
	Sulawesi Tengah	130	8,488,881.4	291	4,438,798.8	812	5,261,315.8	1,007	2,693,098.4
	Sulawesi Selatan	318	3,275,876.3	825	5,672,573.9	1,919	9,142,047.5	2,368	10,785,855.0
	Sulawesi Tenggara	54	1,603,411.0	172	3,827,081.4	552	2,865,732.7	892	3,199,586.9
	Gorontalo	30	2,666,817.5	93	844,372.9	291	683,565.1	443	931,375.1
	Sulawesi Barat	20	3,144,242.9	54	1,187,236.9	113	252,945.1	226	317,231.5
	Total Sulawesi	634	23,499,359.8	1,660	24,229,659.8	4,500	21,211,245.8	6,271	20,982,541.2
	Maluku	Maluku	36	1,013,488.9	70	283,166.0	262	474,817.8	779
Maluku Utara		23	2,276,271.1	40	682,652.8	121	662,130.4	393	1,100,452.8
Total Maluku		59	3,289,760.0	110	965,818.8	383	1,136,948.2	1,172	3,897,967.0
Papua	Papua Barat	12	50,860.2	38	380,239.9	311	1,925,364.4	351	622,994.7
	Papua	23	104,618.7	68	567,670.9	323	2,722,182.5	528	676,658.1
	Total Papua	35	155,478.9	106	947,910.8	634	4,647,546.9	879	1,299,652.8
Total (Wilayah)	10,815	328,604,916.4	30,451	386,498,388.9	96,623	413,535,523.5	136,166	327,726,293.2	

Perdagangan
Antar Wilayah,
2019 (Rp. Juta)

Provinsi (1)	Nilai Pembelian (2)	Nilai Penjualan (3)	Neraca Perdagangan (4)
Aceh	22.961.367	6.165.422	(16.795.945)
Sumatera Utara	63.143.708	33.109.144	(30.034.564)
Sumatera Barat	18.824.260	40.843.362	22.019.102
Riau	37.330.014	12.675.947	(24.654.067)
Jambi	16.589.787	11.924.701	(4.665.086)
Sumatera Selatan	23.326.522	60.566.315	37.239.793
Bengkulu	6.989.606	43.561.648	36.572.042
Lampung	81.129.053	20.487.632	(60.641.421)
Kepulauan Bangka Belitung	8.151.462	3.792.798	(4.358.664)
Kepulauan Riau	12.917.080	7.560.182	(5.356.898)
DKI Jakarta	263.671.615	542.685.596	279.013.981
Jawa Barat	157.285.408	189.412.818	32.127.410
Jawa Tengah	121.606.784	89.258.971	(32.347.814)
DI Yogyakarta	33.317.566	38.896.603	5.579.037
Jawa Timur	115.998.130	238.026.125	122.027.995
Banten	368.295.902	38.864.631	(329.431.271)
Bali	41.419.341	8.119.344	(33.299.998)
Nusa Tenggara Barat	19.914.902	8.901.668	(11.013.235)
Nusa Tenggara Timur	9.443.073	1.665.331	(7.777.741)
Kalimantan Barat	19.093.522	40.223.548	21.130.026
Kalimantan Tengah	17.534.466	10.146.180	(7.388.285)
Kalimantan Selatan	22.727.939	20.751.266	(1.976.673)
Kalimantan Timur	24.039.919	48.678.290	24.638.871
Kalimantan Utara	6.293.612	6.502.334	208.723
Sulawesi Utara	14.007.958	31.814.876	17.806.918
Sulawesi Tengah	17.756.903	13.906.475	(3.850.428)
Sulawesi Selatan	21.508.834	35.555.847	14.047.014
Sulawesi Tenggara	12.113.552	5.209.672	(6.903.890)
Gorontalo	5.142.259	7.047.417	1.905.158
Sulawesi Barat	19.737.924	6.184.917	(13.553.007)
Maluku	7.948.475	789.111	(7.159.364)
Maluku Utara	6.995.424	1.994.605	(5.000.818)
Papua Barat	4.100.525	672.575	(3.247.949)
Papua	6.923.434	2.244.975	(4.678.459)
Total	1.628.240.326	1.628.240.326	0

Sumber: BPS, 2020

PERDAGANGAN ANTAR WILAYAH PROVINSI KALIMANTAN TIMUR

Total Pembelian

Volume : 4.706.352.274 Kg
 Nilai : Rp24.039.919 Juta

Total Penjualan

Volume : 39.813.169.741 kg
 Nilai : Rp48.678.290 Juta

Provinsi Asal Nilai Pembelian Terbesar

DKI Jakarta
Rp14.281.606 Juta

Jawa Timur
Rp3.152.069 Juta

Kalimantan Selatan
Rp1.951.790 Juta

Provinsi Tujuan Nilai Penjualan Terbesar

DKI Jakarta
Rp14.889.902 Juta

Jawa Timur
Rp11.427.415 Juta

Kalimantan Selatan
Rp5.856.230 Juta

Kelompok Komoditas Nilai Pembelian Terbesar

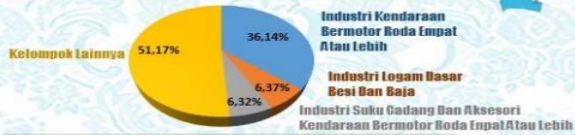

Komoditas Nilai Pembelian Terbesar



Kelompok Komoditas Nilai Penjualan Terbesar

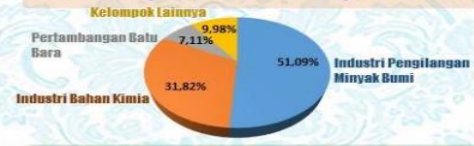

Komoditas Nilai Penjualan Terbesar



Perdagangan Antar Wilayah di Kaltim, 2019

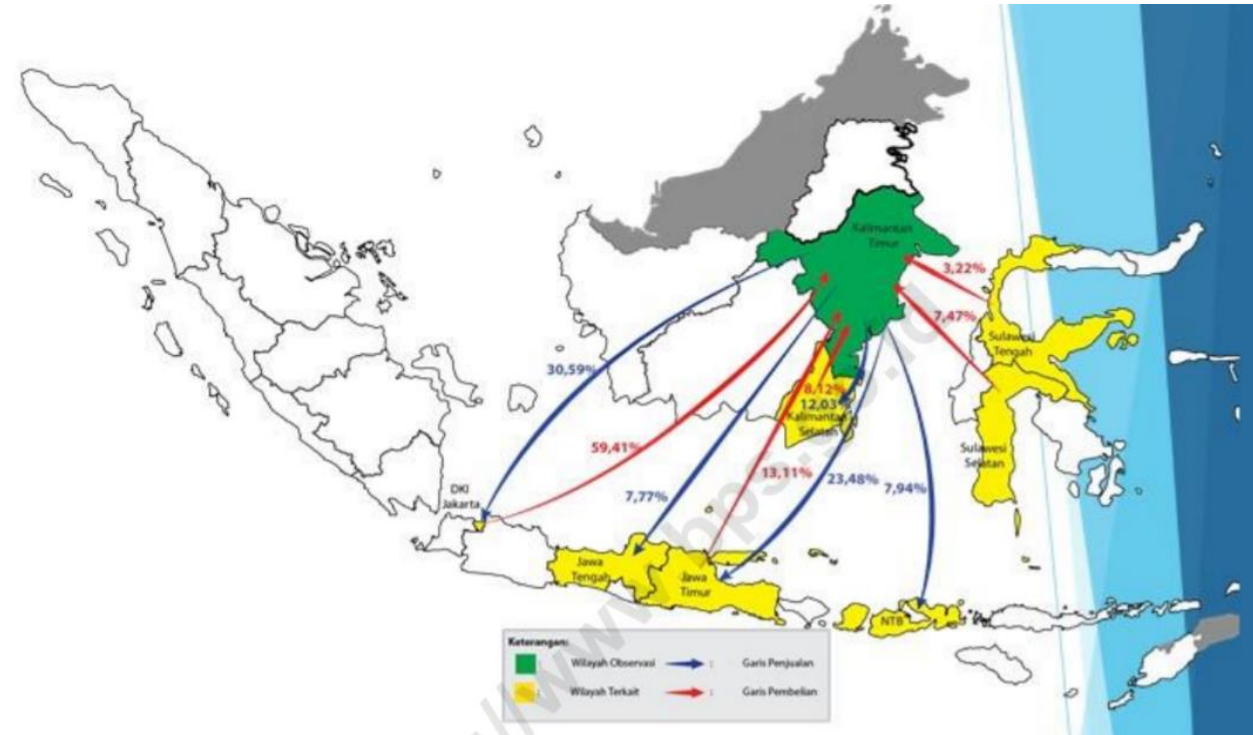

Perbandingan Nilai Pengganda Ekonomi Antar Provinsi, 2016

No.	Provinsi	Output	Nilai Tambah	Pendapatan Masyarakat
1	Aceh	1.714	0.977	0.418
2	Sumatera Utara	1.860	0.919	0.360
3	Sumatera Barat	1.681	0.951	0.402
4	Riau	1.717	0.966	0.354
5	Jambi	1.751	0.973	0.395
6	Sumatera Selatan	1.833	0.955	0.351
7	Bengkulu	1.716	0.968	0.401
8	Lampung	1.664	0.917	0.354
9	Kep. Bangka Belitung	1.652	0.972	0.426
10	Kepulauan Riau	1.417	0.724	0.354
11	DKI Jakarta	1.541	0.808	0.341
12	Jawa Barat	1.774	0.927	0.360
13	Jawa Tengah	1.777	0.900	0.347
14	DI Yogyakarta	1.778	0.953	0.397
15	Jawa Timur	1.663	0.915	0.382
16	Banten	1.596	0.809	0.241
17	Bali	1.746	0.956	0.396
18	Nusa Tenggara Barat	1.693	0.968	0.450
19	Nusa Tenggara Timur	1.693	0.967	0.393
20	Kalimantan Barat	1.793	0.951	0.332
21	Kalimantan Tengah	1.883	0.960	0.351
22	Kalimantan Selatan	1.674	0.927	0.240
23	Kalimantan Timur	1.687	0.909	0.261
24	Kalimantan Utara	1.619	0.971	0.434
25	Sulawesi Utara	1.690	0.966	0.469
26	Sulawesi Tengah	1.663	0.933	0.337
27	Sulawesi Selatan	1.705	0.963	0.343
28	Sulawesi Tenggara	1.548	0.941	0.362
29	Gorontalo	1.660	0.972	0.442
30	Sulawesi Barat	1.662	0.977	0.377
31	Maluku	1.588	0.928	0.315
32	Maluku Utara	1.576	0.919	0.351
33	Papua Barat	1.767	0.966	0.330
34	Papua	1.595	0.942	0.285

Sumber: Tabel IRIO, 2016 (BPS)

Keterkaitan Antar Sektor Ekonomi di Kaltim, 2016

No.	Lapangan Usaha	ITBL	ITFL	Keterangan
1	Pertanian, Kehutanan, dan Perikanan	0.8882	1.3162	Bukan Sektor Kunci
2	Pertambangan dan Penggalian	0.9476	0.9823	Bukan Sektor Kunci
3	Industri Pengolahan	1.0730	1.0840	Sektor Kunci
4	Pengadaan Listrik dan Gas	1.9793	1.9497	Sektor Kunci
5	Pengadaan Air, Pengelolaan Sampah, Limbah dan Daur Ulang	1.1134	0.7317	Bukan Sektor Kunci
6	Konstruksi	1.0127	0.8330	Bukan Sektor Kunci
7	Perdagangan Besar dan Eceran; Reparasi Mobil dan Sepeda Motor	1.0018	1.0146	Sektor Kunci
8	Transportasi dan Pergudangan	1.1863	1.1198	Sektor Kunci
9	Penyediaan Akomodasi dan Makan Minum	1.1094	0.9074	Bukan Sektor Kunci
10	Informasi dan Komunikasi	0.9717	1.2794	Bukan Sektor Kunci
11	Jasa Keuangan dan Asuransi	0.8387	1.2198	Bukan Sektor Kunci
12	Real Estate	0.9082	0.8417	Bukan Sektor Kunci
13	Jasa Perusahaan	0.9947	1.5734	Bukan Sektor Kunci
14	Administrasi Pemerintahan, Pertahanan dan Jaminan Sosial Wajib	1.0172	0.7365	Bukan Sektor Kunci
15	Jasa Pendidikan	0.8913	0.7210	Bukan Sektor Kunci
16	Jasa Kesehatan dan Kegiatan Sosial	1.0821	0.7926	Bukan Sektor Kunci
17	Jasa Lainnya	0.9846	0.8970	Bukan Sektor Kunci

Sumber: Tabel IO Kaltim, 2016 (BPS)

Nilai Pengganda Sektor Ekonomi di Kaltim, 2016

No.	Lapangan Usaha	Output	Nilai Tambah	Pendapatan Masyarakat	Tenaga Kerja (per Rp. 1 M)
1	Pertanian, Kehutanan, dan Perikanan	1.3294	0.9218	0.3666	7.4031
2	Pertambangan dan Penggalian	1.4183	0.8626	0.1917	0.9313
3	Industri Pengolahan	1.6059	0.7531	0.1540	1.5865
4	Pengadaan Listrik dan Gas	2.9624	0.8029	0.2218	1.4401
5	Pengadaan Air, Pengelolaan Sampah, Limbah dan Daur Ulang	1.6664	0.8509	0.2336	1.7564
6	Konstruksi	1.5157	0.6762	0.2479	2.1086
7	Perdagangan Besar dan Eceran; Reparasi Mobil dan Sepeda Motor	1.4994	0.8279	0.3380	8.0144
8	Transportasi dan Pergudangan	1.7755	0.8042	0.2348	2.3194
9	Penyediaan Akomodasi dan Makan Minum	1.6604	0.8029	0.2955	7.4630
10	Informasi dan Komunikasi	1.4543	0.8469	0.1530	2.6279
11	Jasa Keuangan dan Asuransi	1.2552	0.9282	0.3802	2.6576
12	Real Estate	1.3593	0.9171	0.1578	2.4741
13	Jasa Perusahaan	1.4887	0.8002	0.3367	2.3161
14	Administrasi Pemerintahan, Pertahanan dan Jaminan Sosial Wajib	1.5224	0.8052	0.4224	2.5365
15	Jasa Pendidikan	1.3339	0.8190	0.5717	18.0909
16	Jasa Kesehatan dan Kegiatan Sosial	1.6195	0.8205	0.3706	14.9188
17	Jasa Lainnya	1.4736	0.8582	0.2760	17.9172

Sumber: Tabel IO Kaltim, 2016 (BPS)

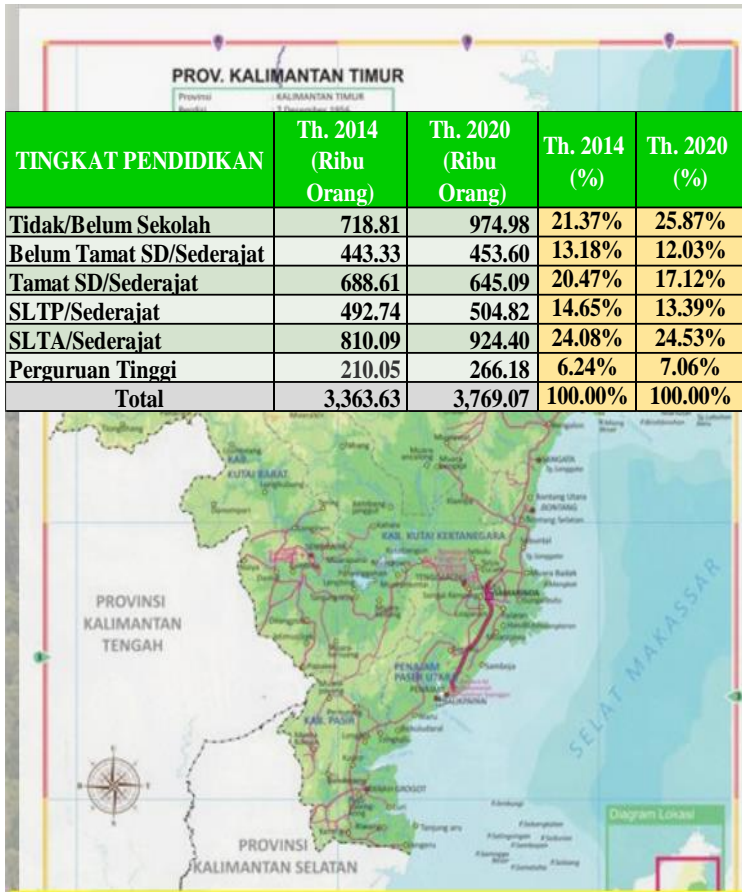

TINGKAT PENDIDIKAN	Th. 2014 (Ribu Orang)	Th. 2020 (Ribu Orang)	Th. 2014 (%)	Th. 2020 (%)
Tidak/Belum Sekolah	718.81	974.98	21.37%	25.87%
Belum Tamat SD/Sederajat	443.33	453.60	13.18%	12.03%
Tamat SD/Sederajat	688.61	645.09	20.47%	17.12%
SLTP/Sederajat	492.74	504.82	14.65%	13.39%
SLTA/Sederajat	810.09	924.40	24.08%	24.53%
Perguruan Tinggi	210.05	266.18	6.24%	7.06%
Total	3,363.63	3,769.07	100.00%	100.00%



DATA MAKRO PEMBANGUNAN KALTIM (2020)

- PDRB (Harga Berlaku) **Rp. 607,32 T**
- Pertumbuhan Ekonomi **-2,85 %**
- **IPM 76,24**
- Tingkat Kemiskinan **6,10 %**
- Pengangguran **6,87 %**
- Inflasi **0,78 %**

RUAS JALAN NASIONAL

Kondisi	Panjang (Km)	Panjang (%)
Baik	251,16	14,68
Sedang	1.144,83	66,91
Rusak	248,72	14,60
Rusak Berat	65,19	3,81
Total	1.710,90	100,00

81,59

RUAS JALAN PROVINSI

Kondisi	Panjang (Km)	Panjang (%)
Baik	408,38	45,62
Sedang	216,10	24,14
Rusak	101,48	11,34
Rusak Berat	169,13	18,90
Total	895,09	100,00

69,76

RUAS JALAN KABUPATEN / KOTA

Kondisi	Panjang (Km)	Panjang (%)
Baik	6.859,70	50,57
Sedang	2.265,13	16,76
Rusak	2.035,89	15,06
Rusak Berat	2.355,49	17,43
Total	13.516,2	100,00

67,33

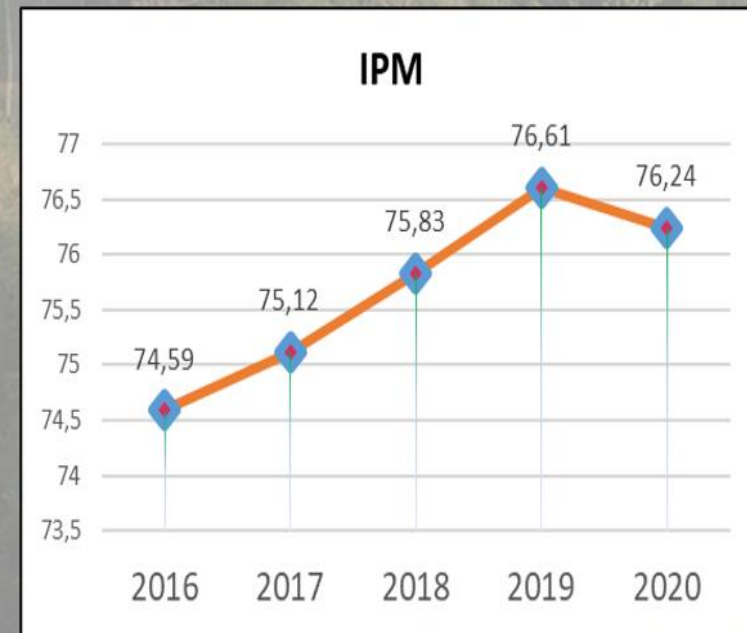



Hasil Kajian Bappenas, 2019



Peningkatan Investasi Riil

Pertumbuhan Ekonomi

 KALTIM	47,7%	7,3%
 PULAU KALIMANTAN	34,5%	4,7%
 INDONESIA	4,7%	0,6%

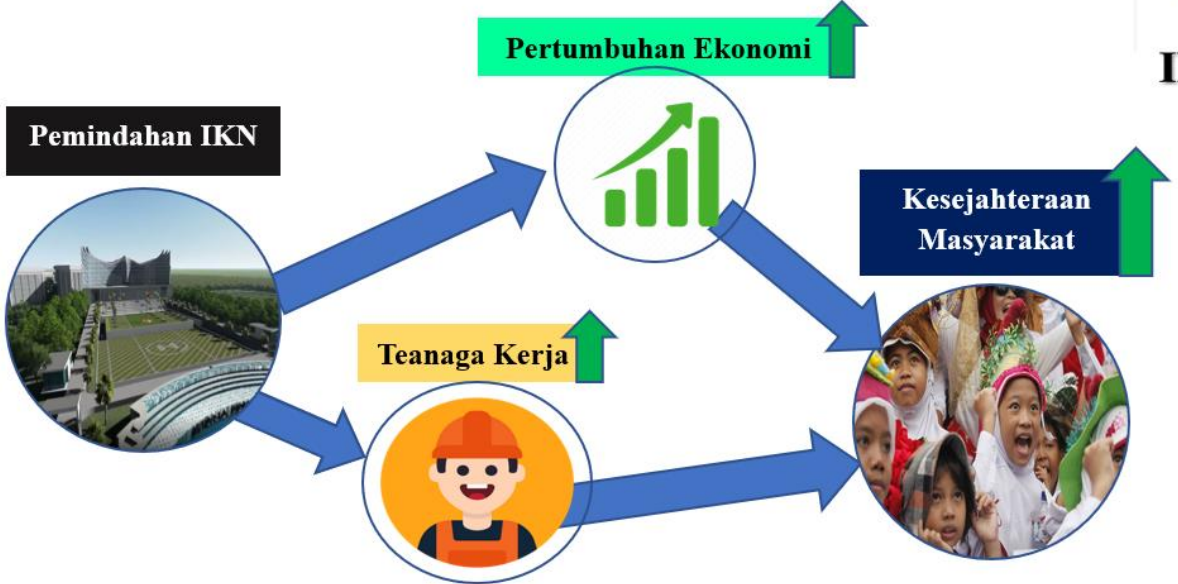

Peningkatan Kesempatan Kerja



(Sumber : Bappenas, 2019)

Dampak Positif dan Potensi Masalah Ekonomi dan Keuangan Daerah

	Ekonomi Daerah	Keuangan Daerah
Dampak Positif	<ul style="list-style-type: none">• Percepatan Pembangunan Ekonomi Daerah• Peningkatan Investasi• Penguatan Konektivitas• Perluasan Lapangan Kerja/Pengurangan Pengangguran• Penurunan Kemiskinan• Pemerataan Pembangunan/Pengurangan Kesenjangan	<ul style="list-style-type: none">• Meningkatnya PAD dalam jangka panjang dari aktivitas ekonomi
Potensi Masalah	<ul style="list-style-type: none">• Berkurangnya PDRB (khususnya dari potensi produksi migas dan batubara yang berada dalam Kawasan IKN)	<ul style="list-style-type: none">• Menurunnya PAD, khususnya dari Pajak Daerah dan Retribusi Daerah• Menurunnya DAU karena berkurangnya luas wilayah dan jumlah penduduk• Menurunnya DBH yang berupa DBH Bukan Pajak atau SDA dari Migas dan Batubara

Upaya Optimalisasi Dampak Ekonomi

- Mengutamakan penggunaan sumber daya dari dalam negeri (domestik), dan meminimisasi penggunaan produk impor
- Dari dalam negeri, diupayakan menggunakan sumber daya dari lokal Kalimantan Timur, khususnya Kab. Kukar, Kab. PPU dan Kota Balikpapan
- Perlu penyiapan sumber daya di dalam negeri, khususnya di Kaltim, Kab. Kukar, Kab. PPU dan Kota Balikpapan untuk mendukung IKN ke depan
- Keterlibatan pihak Pemda dan masyarakat lokal untuk mendukung IKN → kesinergian pembangunan antara IKN dengan Pemda Kaltim, Kab Kukar, Kab PPU dan Kota Balikpapan
- Perlu adanya kompensasi fiskal kepada Pemda Kaltim, Kab. Kukar, Kab. PPU dan Kota Balikpapan dengan adanya IKN ke depan, akibat berkurangnya PAD, DAU dan DBH
- Kalimantan Timur, Kukar dan PPU dijadikan sebagai daerah mitra IKN, bukan sebagai daerah penyangga IKN

Masukan terhadap RUU IKN – Rencana Induk IKN

12. Rencana Induk Ibu Kota Negara yang selanjutnya disebut Rencana Induk IKN adalah dokumen perencanaan terpadu dalam melaksanakan persiapan, pembangunan, dan pemindahan Ibu Kota Negara, serta pengelolaan IKN [...].

Bagian Keenam
Rencana Induk IKN

Pasal 7

- (1) Pelaksanaan persiapan, pembangunan, dan pemindahan Ibu Kota Negara, serta pengelolaan IKN [...] dilakukan berdasarkan Rencana Induk IKN.
- (2) Ketentuan mengenai Rencana Induk IKN [...] sebagaimana dimaksud pada ayat (1) diatur dengan Peraturan Presiden.



Dalam Rencana Induk IKN sebaiknya juga mencakup wilayah sekitarnya secara fungsional, tidak hanya wilayah administratif saja. Seharusnya juga secara fungsional mencakup wilayah sekitar, yaitu wilayah Prov. Kaltim, Kab. Kukar, Kab. PPU, dan Kota Balikpapan. Rencana Induk IKN juga dapat sebagai acuan bagi Pemda untuk merencanakan pembangunan daerahnya masing-masing

Masukan terhadap RUU IKN

– Pelaksanaan Pemindahan Ibu Kota Negara

Bagian Ketiga

Pelaksana Pemindahan Ibu Kota Negara

Pasal 22

- (1) Kegiatan persiapan, pembangunan, dan pemindahan Ibu Kota Negara dari Provinsi Daerah Khusus Ibukota Jakarta ke IKN [...] dilaksanakan oleh Otorita IKN.
- (2) Otorita IKN berpedoman pada Rencana Induk IKN dalam melaksanakan kegiatan persiapan, pembangunan, dan pemindahan Ibu Kota Negara dari Provinsi Daerah Khusus Ibukota Jakarta ke IKN [...].
- (3) Otorita IKN dapat melakukan perubahan dan penyesuaian terhadap Rencana Induk IKN setelah mendapatkan persetujuan dari Presiden.
- (4) Ketentuan sebagaimana dimaksud dalam Pasal 9 berlaku secara mutatis mutandis terhadap Kepala Otorita IKN dan Wakil Kepala Otorita IKN dalam pelaksanaan dan pengendalian kegiatan persiapan, pembangunan, dan pemindahan Ibu Kota Negara oleh Otorita IKN sebagaimana dimaksud pada ayat (1).
- (5) Kementerian/lembaga, pemerintah daerah provinsi, dan pemerintah daerah kabupaten/kota mendelegasikan seluruh kewenangan dan perizinan terkait kegiatan persiapan, pembangunan, dan pemindahan Ibu Kota Negara kepada Otorita IKN.
- (6) Ketentuan mengenai kegiatan persiapan, pembangunan, dan pemindahan Ibu Kota Negara oleh Otorita IKN sebagaimana dimaksud pada ayat (1) serta kewenangan dan perizinan sebagaimana dimaksud pada ayat (5) diatur dengan Peraturan Presiden.



Kegiatan persiapan, pembangunan dan pemindahan Ibu Kota Negara sebaiknya dilakukan dengan koordinasi dan kerjasama dengan Pemprov Kaltim, Pemkab Kukar, Pemkab PPU dan Pemkot Balikpapan

Masukan terhadap RUU IKN - Pendanaan

BAB VII

PENDANAAN DAN PENGELOLAAN ANGGARAN PENDAPATAN DAN BELANJA

Bagian Kesatu

Pendanaan

Pasal 24

- (1) Pendanaan untuk persiapan, pembangunan, dan pemindahan Ibu Kota Negara, serta penyelenggaraan Pemerintahan Khusus IKN [...] bersumber dari:
 - a. Anggaran Pendapatan dan Belanja Negara; dan/atau
 - b. sumber lain yang sah sesuai dengan ketentuan peraturan perundang-undangan.
- (2) Dalam rangka pendanaan untuk penyelenggaraan IKN [...] sebagaimana dimaksud pada ayat (1), Pemerintahan Khusus IKN [...] dapat melakukan pemungutan pajak dan/atau pungutan khusus IKN.
- (3) Pajak dan retribusi daerah sebagaimana diatur dalam peraturan perundang-undangan, berlaku secara mutatis mutandis sebagai pajak dan pungutan khusus IKN [...].
- (4) Ketentuan lebih lanjut mengenai pendanaan sebagaimana dimaksud pada ayat (1), ayat (2), dan ayat (3) diatur dalam Peraturan Pemerintah.

Pasal 28

- (1) Sejak Undang-Undang ini diundangkan sampai dengan tanggal pengundangan Peraturan Presiden mengenai pemindahan status Ibu Kota Negara dari Provinsi Daerah Khusus Ibukota Jakarta ke IKN [...] sebagaimana dimaksud dalam Pasal 3 ayat (2):
 - a. kedudukan, fungsi, dan peran Ibu Kota Negara tetap berada di Provinsi Daerah Khusus Ibukota Jakarta;
 - b. Pemerintah Daerah Provinsi Kalimantan Timur, Pemerintah Daerah Kabupaten Kutai Kertanegara, Pemerintah Daerah Kabupaten Penajam Paser Utara, dan Pemerintah Daerah Kota Balikpapan tetap melakukan pemungutan pajak dan retribusi daerah sesuai dengan ketentuan peraturan perundang-undangan; dan
 - c. Pemerintah Daerah Provinsi Kalimantan Timur, Pemerintah Daerah Kabupaten Kutai Kertanegara, Pemerintah Daerah Kabupaten Penajam Paser Utara, dan Pemerintah Daerah Kota Balikpapan tetap melaksanakan urusan pemerintahan daerah sesuai dengan ketentuan peraturan perundang-undangan, kecuali kewenangan dan perizinan terkait kegiatan persiapan, pembangunan, dan pemindahan Ibu Kota Negara sebagaimana dimaksud dalam Pasal 22 ayat (5).



Perlu ada mekanisme kompensasi fiskal melalui kebijakan TKDD bagi Pemda Kaltim, Kab. Kukar, Kab. PPU dan Pemkot Balikpapan, karena berkurangnya PAD, DAU dan DBH SDA

Terima Kasih

nurkholis@ui.ac.id / email2kholis@gmail.com